NOVARO

Ptas. 5

182

VIDAS EJEMPLARES

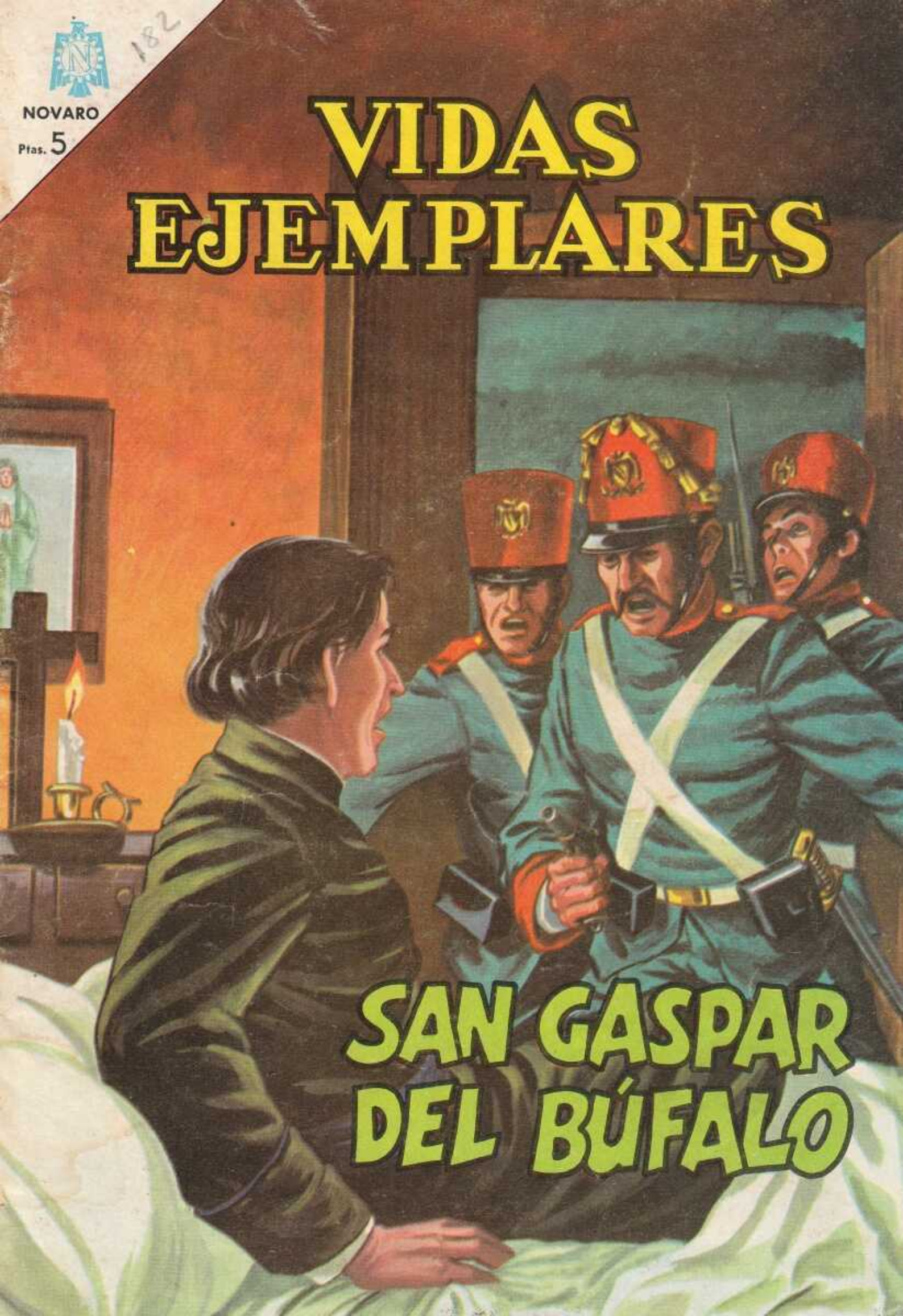

SAN GASPAR DEL BÚFALO

Contra el Terror

A mediados del siglo XIX, los Estados Pontificios (más extensos que en la actualidad) se hallaban infestados de salteadores de caminos que vivían ocultos en los bosques y peñascales, en despoblado y al margen de la vigilancia policíaca. Aquellos lugares eran transitados por diligencias, carruajes y jinetes, y los malhechores estaban al acecho para asaltarlos y despojarlos de sus cargas y bienes.

Con frecuencia, algún carruaje que no llevaba escolta y que transportaba dinero o mercancías valiosas, se demoraba por alguna avería del eje de las ruedas o de las cinchas de las cabalgaduras. Caían las sombras de la noche, y entonces tenía que proseguir su camino a oscuras y de prisa, con los pasajeros trémulos de miedo y atentos a los ruidos extraños que surgían a los lados del camino. De pronto, un resonar de cascos al galope, un grito de alerta, una luz de antorcha y sombras que convergían al camino... ¡Era un asalto! El cochero azuzaba primero a los caballos para tratar de escapar; pero los salteadores lo tenían calculado todo, y adelante podía aparecer un tronco de árbol que bloqueaba la carretera, o una partida de enmascarados que cerraba el paso amenazando con sus armas. El carruaje tenía que detenerse. Sus ocupantes desistían de defenderse, pues generalmente eran en menor número, y con una gran desventaja en cuanto a armas y arrojo. Así, los malhechores hacían que los pasajeros se apearan, y tomaban del coche y de los viajeros cuanto de valor llevaran. Luego escapaban gritando triunfalmente y se perdían en la oscuridad, a sabiendas de que nadie se atrevería a perseguirlos. Si, por alguna circunstancia, los asaltados hacían resistencia, entonces los forajidos empleaban la violencia con crueldad, hiriendo, golpeando y aun quitando la vida a los defensores.

Tal estado de cosas iba siendo cada vez más angustioso. El papa y las autoridades eclesiásticas no sabían por qué resultaba imposible poner freno a esta delincuencia. Ignoraban que varias autoridades civiles encubrían a los malhechores, quienes los sobornaban con parte de las riquezas que hurtaban.

Así, pues, las autoridades venales estaban interesadas en que no se acabase el bandidaje.

Gaspar del Búfalo propuso, mejor que perseguir con fuerza policíaca a los asaltantes, entrar en sus dominios pacíficamente, predicar e instruir a esos hombres, darles una orientación espiritual, una conciencia religiosa y moral de que carecían.

El "misionero del papa", acompañado de uno o dos sacerdotes de su Congregación, se internó resueltamente en las zonas prohibidas, exhortando, aconsejando, instruyendo con amor.

En poco tiempo, se advirtió una notable mejoría en la conducta de los facinerosos, y la misión de San Gaspar del Búfalo hubiera resultado enteramente eficaz y fecunda, a no haber sido por una campaña de calumnias levantadas contra él por cuantos sentían amenazada su fuente ilícita de ingresos. Sin embargo, fue San Gaspar del Búfalo quien echó la semilla de bien y de paz que más tarde habría de fructificar para dejar limpias las zonas infestadas de terrorismo en esa parte de Europa.

Pero esto no es más que un detalle, uno solo, entre muchos que ofrece la vida del ilustre varón ejemplar que presentamos en este número, y que el lector verá a continuación. Pues la acción espiritual de San Gaspar del Búfalo fue tan variada como fecunda, tan amorosa como positiva en sus resultados morales.

•

Adaptación Literaria: Javier Peñalosa
Realización Artística: Alfonso Tirado
Portada: E. Velázquez M.

•

EN EL PRÓXIMO NÚMERO

Para responder a la solicitud de numerosos lectores de esta serie, la más leída en América y España, el próximo número llevará como título SAN VIATOR, y en verdad que se trata de una vida interesante, dramática y llena de enseñanzas. No deje, pues, de adquirir con tiempo un ejemplar de la interesante vida que llegará a sus manos a mediados de este mes: SAN VIATOR.

VIDAS EJEMPLARES — Año XI — Nº 182 — 1º de octubre de 1964.—("SAN GASPAR DEL BÚFALO").—Director: R. P. Wilfredo Guinea, S. J., director de la "Obra Nacional de la Buena Prensa".—Revista quincenal.—© Copyright, 1964.—Derechos mundiales reservados.—Autorizada como correspondencia de 2ª clase en la Administración de Correos Nº 1, de México 1, D. F., el 10 de mayo de 1954.—$ 1.00 el ejemplar en la República Mexicana.—Publicada por la "Organización Editorial Novaro, S. A. de C. V.".—Donato Guerra, Nº 9.—Apartado Postal 10500.—Tel. 35-69-41.—Talleres: Calle 5, Nº 12, Fraccionamiento Industrial Naucalpan, Naucalpan de Juárez, Estado de México.—Presidente: Luis Novaro.—Director de Revistas Infantiles: Lic. Rafael Ruiz Harrell.—Director de Producción: Delio Moreno Bolio.—Ventas y suscripciones: "DIPUSA", Donato Guerra, Nº 9.—Apartado Postal 10223.—México 1, D. F.—Distribuidores para España: "Organización Editorial Novaro, S. A.", Plaza de Cardona 5-6, Barcelona 6.—Precio de la suscripción por un año: $ 22.00 Moneda Nacional en la República Mexicana; Dls. (correo certificado) 2.40 en el Extranjero.—Clasificada por el Correo Argentino como de Interés General bajo la Tarifa Postal Reducida Nº 7094.

REVISTA APROBADA POR LA SECRETARIA DE EDUCACIÓN PÚBLICA

San Gaspar del Búfalo

GASPAR DEL BÚFALO NACIÓ EN ROMA, EN 1786... CUANDO CONTABA UNOS OCHO AÑOS, TENÍA UNA AMIGUITA UN POCO MAYOR QUE ÉL, QUE ESTABA EN EDAD DE COMULGAR.

¡HAS COMULGADO!

SÍ, GASPAR.

LA NIÑA SE APELLIDABA TAMI.

¿QUÉ TE HA DICHO JESÚS? ¡CUÉNTAME, QUE YO AÚN NO TENGO EDAD PARA COMULGAR!

YA LA TENDRÁS, Y ENTONCES OIRÁS DENTRO DE TÍ LO QUE JESÚS TE DIGA.

NO TE IMAGINAS CUÁNTO LO DESEO.

¡AQUÍ VIENE MAMÁ!

¿COMULGASTE YA, HIJITA?

SÍ.

BUENO, YAMOS,QUE TODAVÍA TENEMOS QUE IR A VISITAR A LOS ENFERMOS POBRES DEL HOSPITAL.
¡ADIÓS, GASPAR!
¡DICHOSA TÚ, QUE TE LLEVAN A VISITAR A LOS ENFERMOS Y A HACER EL BIEN!
BUENO, YO TAMBIÉN PUEDO HACER ALGO POR LOS POBRES.
LUEGO, EN CASA...
MAMÁ, ESTAMOS EN CUARESMA, ¿VERDAD? ES ÉPOCA DE AYUNO.
A TI NO TE OBLIGA EL AYUNO, GASPAR, PORQUE ERES PEQUEÑO Y NO HAS HECHO AÚN TU PRIMERA COMUNIÓN.
NO LO HARÉ POR OBLIGACIÓN, MAMÁ, SINO POR DEVOCIÓN Y PARA MI PROVECHO ESPIRITUAL.

EL NIÑO GUARDÓ LA MAYOR PARTE DE SUS ALIMENTOS EN UN CESTITO.
DESPUÉS, CAMINO DE LA ESCUELA...
DARÉ ESTO A LOS POBRES.
ENTREGABA A LOS NECESITADOS CUANTO PODÍA DARLES.
¡GRACIAS!
¡EL CIELO TE PREMIE!
EN SUS JUEGOS SE ADVERTÍA TAMBIÉN SU VOCACIÓN SACERDOTAL.
ÉSTE SERÁ MI CONFESONARIO.
SUS AMIGUITOS, Y AUN SU MADRE, SE PRESTABAN A JUGAR CON ÉL, CONMOVIDOS POR LA SERIEDAD CON QUE LO HACÍA.
3

ANSIABA SER SACERDOTE, PERO COMO ERA NIÑO TODAVIA, SE CONFORMABA CON USAR SOTANA...
CON FRECUENCIA PREDICABA A OTROS CHICOS, INSTANDOLOS AL BIEN.
SU HERMANO MAYOR, LUIS, A VECES SE IMPACIENTABA...
TÚ QUIERES QUE OTROS SEAN SANTOS A LA FUERZA; SI QUIERES SERLO TÚ, HAZTE CARTUJO.
DIOS DESEA QUE TODOS NOS HAGAMOS SANTOS.
UN DÍA, EL CURA DE LA IGLESIA DE SAN MARCOS LO LLAMÓ.
¡ESPERA, HIJO!
GASPAR, HE OBSERVADO TU CONDUCTA, TUS INCLINACIONES Y TU VIRTUD; CREO QUE PODRÍAS INSTRUIR A MIS CHICOS DEL CATECISMO.
4

DESDE ESA TIERNA EDAD, GASPAR DEL BÚFALO ERA YA ELOCUENTE Y FOGOSO.
¡UN CHIQUILLO COMO ÉL, DICIENDO SERMONES!
LA VERDAD ES QUE NO SÉ CÓMO EL SEÑOR CURA LO PERMITE.
¿NO CREE USTED QUE ES UNA IMPRUDENCIA PONER A ESE NIÑO A DECIR SERMONES, PADRE?
¡BAH!
EL "PADRECITO" DEL BÚFALO LO HACE MEJOR QUE YO. ¿NO SE HAN FIJADO EN CÓMO HABLA?
LUEGO...
REALMENTE, EL CHICO ES ADMIRABLE.
SÍ, HABLA COMO LOS PROPIOS ANGELES.
5

POR FIN, INGRESÓ FORMALMENTE EN EL SEMINARIO...
YA DESDE ANTES OBSERVABA UN GRAN CELO SACERDOTAL.
¡ESTOS POBRES CARRETEROS!
HE VISTO QUE TRAEN SUS CARGAS DE FRUTA Y LEGUMBRES A ROMA, Y SE QUEDAN EN ESTA PLAZUELA, DONDE PERMANECEN MUCHOS DÍAS ANTES DE VOLVER A SUS GRANJAS.
SON GENTE DESVALIDA, SIN INSTRUCCIÓN RELIGIOSA; EN SUS PUEBLOS NO HAY QUIEN LOS ILUSTRE.
¡EH, AMIGOS! ¿ME PERMITEN QUE HABLE UN MOMENTO CON USTEDES?
SÍ; ¿POR QUÉ NO?

TIENEN EN ESTOS DÍAS MUCHO TIEMPO LIBRE... REÚNANSE TODOS EN AQUELLA IGLESIA, A UNA HORA DETERMINADA, Y ALLÍ LES HABLARÉ ACERCA DE LAS COSAS MÁS HERMOSAS DE LA VIDA.

ASÍ, GASPAR LOS ADOCTRINÓ, DIRIGIÉNDOLES BELLAS PALABRAS DE CONSUELO Y DE AMOR.

EN LO PARTICULAR, PROCURÓ ALIVIAR LAS NECESIDADES DE CUANTOS PODÍA.

PASÓ EL TIEMPO... DEL BÚFALO HABÍA YA RECIBIDO EL SUBDIACONADO, CUANDO LE ASALTÓ UNA TERRIBLE DUDA...

¿ME ATREVERÉ A ABRAZAR EL SACERDOCIO? ¿NO SERÁ DEMASIADA AMBICIÓN PARA MIS POBRES ALCANCES?

LO CONSULTARÉ CON MONSEÑOR VICENTE STRAMBI, OBISPO DE MACERATA.
VICENTE STRAMBI, QUE AHORA ESTÁ CANONIZADO, LEYÓ LA CARTA DE GASPAR ATENTAMENTE...
CONTESTARÉ EN SEGUIDA: GASPAR DEBE SER ORDENADO SACERDOTE SIN DEMORA.
ASÍ, EL 31 DE JULIO DE 1808, GASPAR DEL BÚFALO FUE ORDENADO SACERDOTE.
CASI UN AÑO DESPUÉS, NAPOLEÓN BONAPARTE DECLARÓ DESAPARECIDO EL ESTADO PONTIFICIO, Y LO ANEXÓ A SU IMPERIO.

EL PAPA PÍO VII EXCOMULGÓ AL EMPERADOR, Y ÉSTE, ENTONCES, MANDÓ ARRESTAR AL PONTÍFICE, PARA DEPORTARLO.

EL PAPA FUE DESTERRADO A GRENOBLE, SAVONA, FONTAINEBLEAU Y OTROS LUGARES APARTADOS DE ROMA.

DURANTE TRES AÑOS, ROMA FUE GOBERNADA POR LOS FRANCESES.

EXIGIREMOS QUE TODOS, EN ESPECIAL EL CLERO, RINDAN JURAMENTO DE FIDELIDAD AL EMPERADOR...

BAJO PENA DE DEPORTACIÓN, SI NO LO HACEN; U OTRAS PENAS SEVERAS.

LOS QUE SE OPONÍAN, ERAN FORZADOS.
GASPAR HABÍA SIDO NOMBRADO CANÓNIGO, A PESAR DE QUE SÓLO TENÍA 22 AÑOS. UN DÍA...
¡UN CITATORIO!
HE RECIBIDO UN CITATORIO PARA PRESENTARME ANTE LOS COMISARIOS FRANCESES Y PRESTAR JURAMENTO DE FIDELIDAD A NAPOLEÓN.
¿IRÁ USTED, SEÑOR CANÓNIGO?
IRÉ... PERO NO PRESTARÉ JURAMENTO ALGUNO.
AL LLEGAR ANTE LOS COMISARIOS...
SEÑOR CANÓNIGO, ESTOY SEGURO DE QUE USTED QUERRÁ PRESTAR JURAMENTO DE FIDELIDAD A NUESTRO EMPERADOR NAPOLEÓN, Y ME CONGRATULO ANTICIPADAMENTE.
10

¡NO PUEDO, NO DEBO, Y NO QUIERO!
¡VAMOS, SEÑOR! USTED ES DEMASIADO INTELIGENTE PARA NO DARSE CUENTA DE QUE ESTO ES UN DEBER, Y QUE SI NO LO CUMPLE, SE EXPONE A GRAVES CONSECUENCIAS.
DEL BÚFALO REPITIÓ SU RESPUESTA.
¡NO PUEDO, NO DEBO, Y NO QUIERO!
Y AGREGO QUE ESTOY DISPUESTO A SUFRIR LO QUE SEA, INCLUSO LA MUERTE.
EN ESE MOMENTO, UN HOMBRE DE EDAD ENTRÓ TAMBIEN EN LA COMISARÍA...
¡PAPÁ!

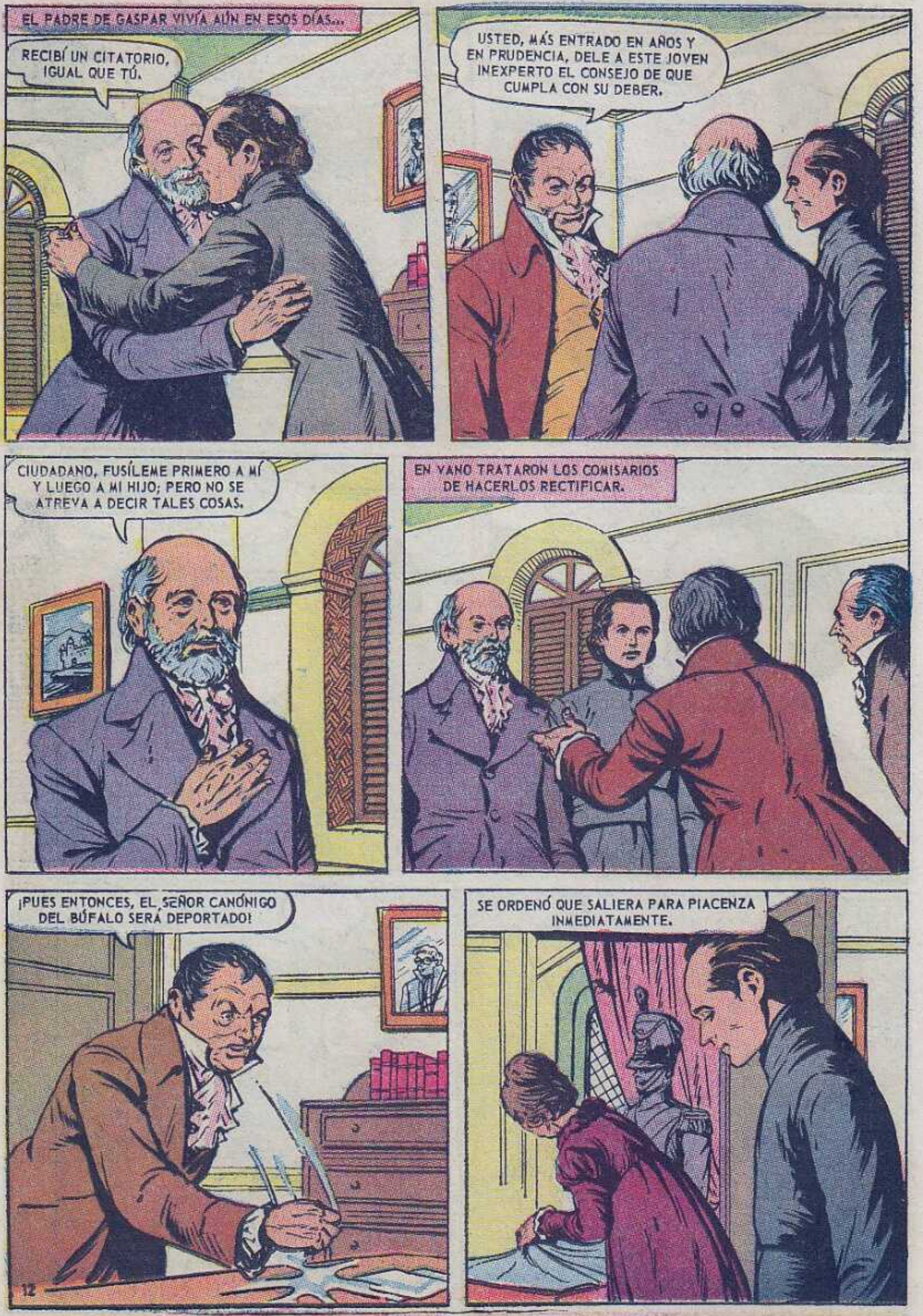
EL PADRE DE GASPAR VIVÍA AÚN EN ESOS DÍAS...
RECIBÍ UN CITATORIO, IGUAL QUE TÚ.
USTED, MÁS ENTRADO EN AÑOS Y EN PRUDENCIA, DELE A ESTE JOVEN INEXPERTO EL CONSEJO DE QUE CUMPLA CON SU DEBER.
CIUDADANO, FUSÍLEME PRIMERO A MÍ Y LUEGO A MI HIJO; PERO NO SE ATREVA A DECIR TALES COSAS.
EN VANO TRATARON LOS COMISARIOS DE HACERLOS RECTIFICAR.
¡PUES ENTONCES, EL SEÑOR CANÓNIGO DEL BÚFALO SERÁ DEPORTADO!
SE ORDENÓ QUE SALIERA PARA PIACENZA INMEDIATAMENTE.
12

SU MADRE LLORÓ AL DESPEDIRLO...
¡ADIÓS, HIJO MÍO!
PRESIENTO QUE NO VOLVERÉ A VER A MI MADRE VIVA.
SEÑOR, TE OFREZCO ESTE SACRIFICIO POR AMOR A TI.
EL VIAJE FUE A SUS EXPENSAS... EN PIACENZA ENCONTRÓ A OTROS SACERDOTES DEPORTADOS.
¿QUÉ LES AQUEJA, PADRES?
NOS SENTIMOS ENFERMOS... EL VIAJE NOS HA HECHO DAÑO.
13

LO AYUDARÉ A LLEGAR A SU ALOJAMIENTO.
¡ALTO! TENEMOS ÓRDENES DE HACERLOS SEGUIR HASTA CÓRCEGA.
PERO ESTOS SACERDOTES ESTÁN MUY DELICADOS; NO RESISTIRÁN EL VIAJE.
YO CUMPLO ÓRDENES.
ALGUNOS FIELES SACERDOTES MURIERON ANTES DE CONTINUAR.
¡LEVÁNTESE USTED! NO IRÁ A CÓRCEGA, PERO QUEDARÁ PRISIONERO AQUÍ.

AQUÍ QUEDARÁ HASTA NUEVA ORDEN.
EN 1811, RECIBIÓ UNA CARTA DE ROMA.
Gaspar: Tu madre ha muerto. Voló al cielo pronunciando dos nombres: el del Altísimo, y el tuyo...
¡AH! ¡LO PRESENTÍ! ¡LO PRESENTÍ!
EL JOVEN CANÓNIGO HABÍA SUFRIDO MUCHO, Y SU SALUD ESTABA MINADA...
¡QUÉ DÉBIL ME SIENTO!

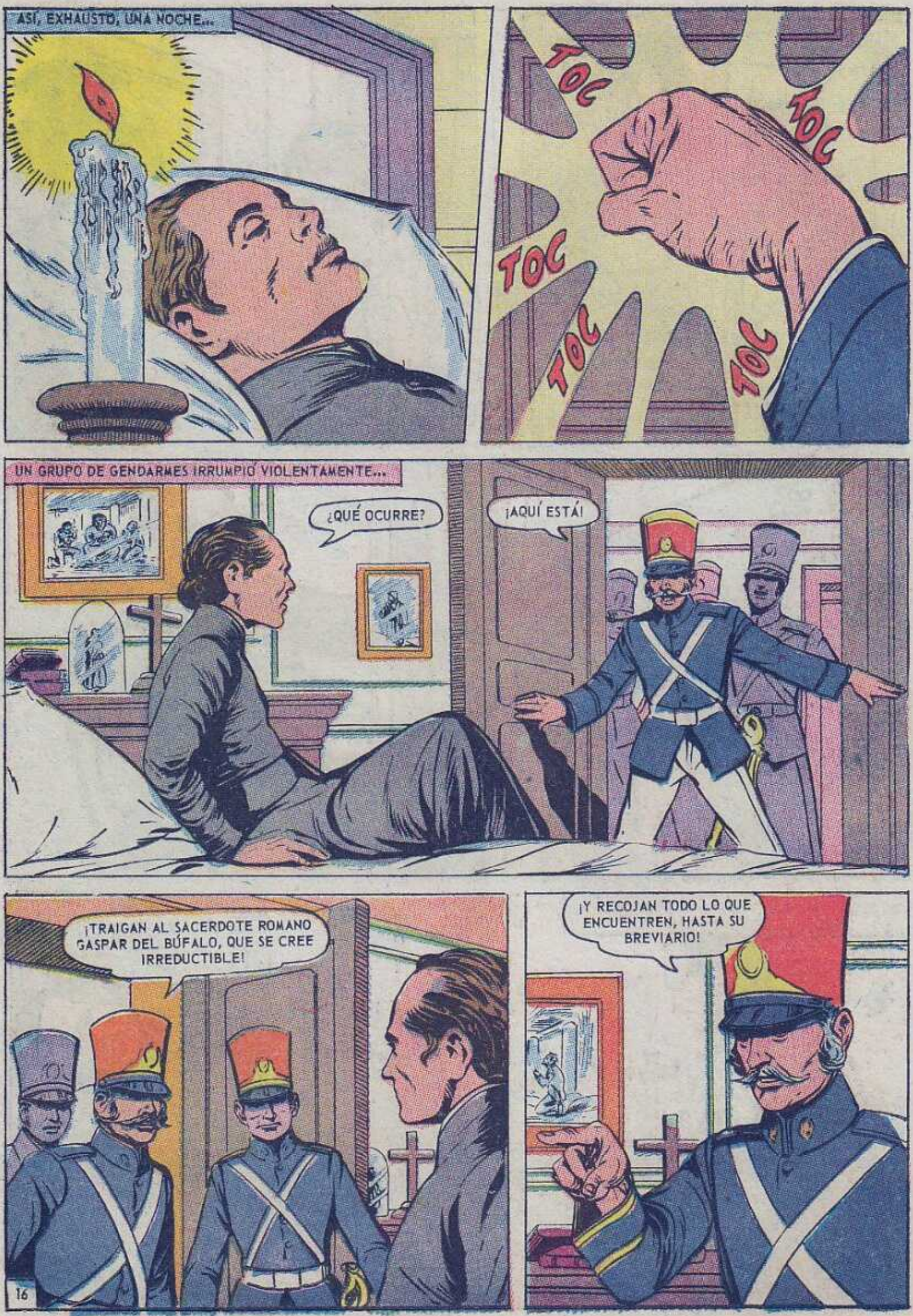
ASÍ, EXHAUSTO, UNA NOCHE...
TOC
TOC
TOC
TOC
TOC
UN GRUPO DE GENDARMES IRRUMPIÓ VIOLENTAMENTE...
¿QUÉ OCURRE?
¡AQUÍ ESTÁ!
¡TRAIGAN AL SACERDOTE ROMANO GASPAR DEL BÚFALO, QUE SE CREE IRREDUCTIBLE!
¡Y RECOJAN TODO LO QUE ENCUENTREN, HASTA SU BREVIARIO!

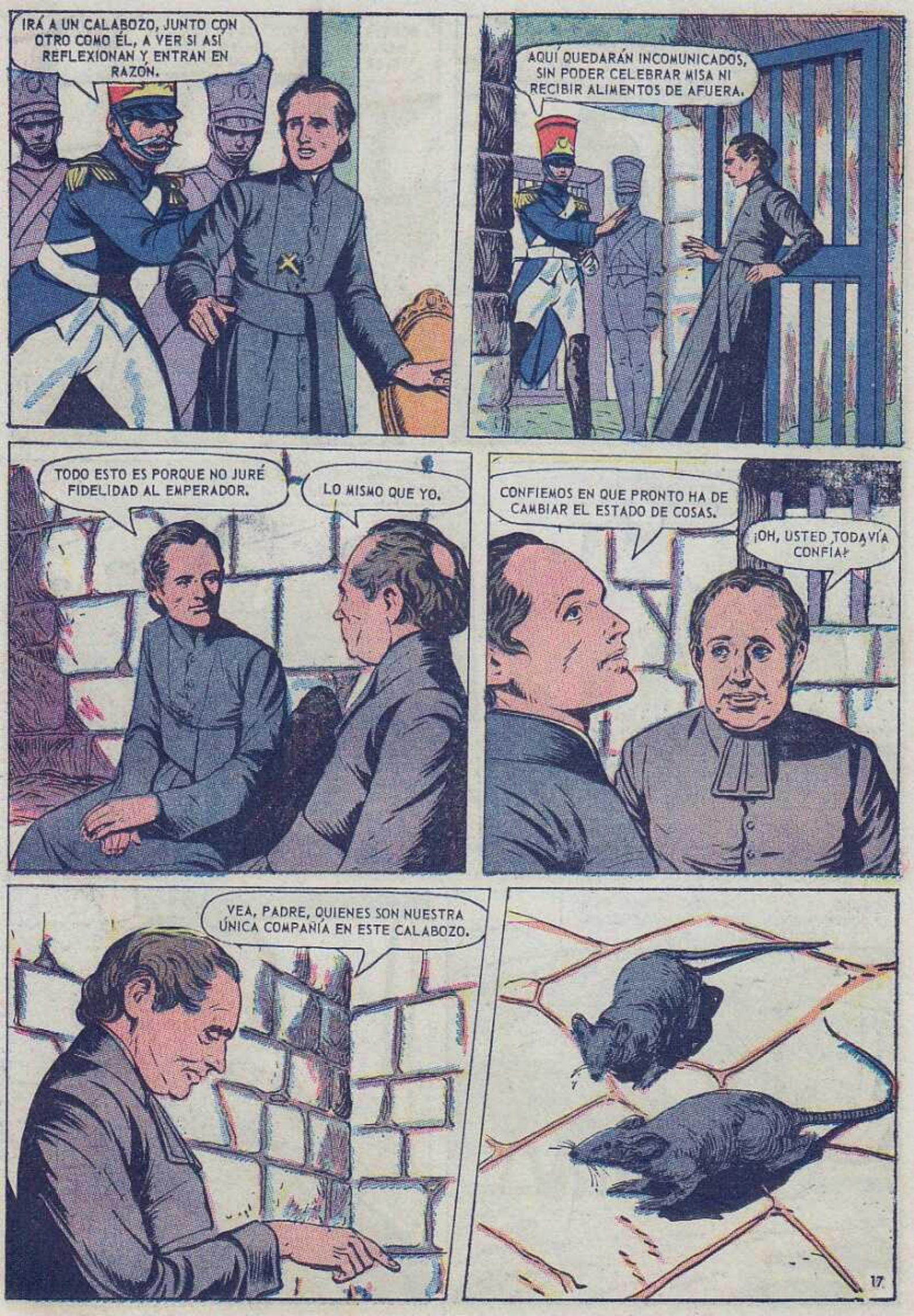
IRÁ A UN CALABOZO, JUNTO CON OTRO COMO ÉL, A VER SI ASÍ REFLEXIONAN Y ENTRAN EN RAZÓN.
AQUÍ QUEDARÁN INCOMUNICADOS, SIN PODER CELEBRAR MISA NI RECIBIR ALIMENTOS DE AFUERA.
TODO ESTO ES PORQUE NO JURÉ FIDELIDAD AL EMPERADOR.
LO MISMO QUE YO.
CONFIEMOS EN QUE PRONTO HA DE CAMBIAR EL ESTADO DE COSAS.
¡OH, USTED TODAVÍA CONFÍA!
VEA, PADRE, QUIENES SON NUESTRA ÚNICA COMPAÑÍA EN ESTE CALABOZO.

¿SABE USTED POR QUÉ NO NOS HAN ENVIADO A CÓRCEGA?

PORQUE LA GRAN DUQUESA DE TOSCANA, HERMANA DE NAPOLEÓN, NO QUIERE "CUERVOS NEGROS" EN SUS DOMINIOS.

EN AQUELLA INSALUBRE PRISIÓN PASÓ GASPAR DEL BÚFALO MUCHO TIEMPO...

EN 1812, MIENTRAS TANTO, NAPOLEÓN SUFRIÓ UNA GRAVE DERROTA EN RUSIA...

DOS AÑOS DESPUÉS, EL IMPERIO NAPOLEÓNICO SE DERRUMBABA, Y LOS PRISIONEROS FUERON REGRESANDO A SUS LUGARES.

GASPAR DEL BÚFALO RETORNÓ A ROMA.

¡AL FIN, DIOS MÍO!

PERO SU SALUD ESTABA YA QUEBRANTADA...

SEÑOR, QUIERO PROPAGAR LA DEVOCIÓN A TU PRECIOSA SANGRE.

GASPAR PENSÓ FORMAR UNA CONGREGACIÓN DE MISIONEROS DE LA PRECIOSA SANGRE DE CRISTO.

CIERTO DÍA...
¡PADRE DEL BÚFALO!

¡AH, ES USTED, PADRE ALBERTINI! ¡BIEN VENIDO!

¿ME RECUERDA BIEN, PADRE GASPAR?
¡CLARO! Y NO HE OLVIDADO LAS CIRCUNSTANCIAS.
EN PIACENZA, YO RECONOCÍ EN USTED AL SACERDOTE QUE UNA SANTA MONJA ME HABÍA PROFETIZADO ENCONTRARÍA...
"FUE LA RELIGIOSA SOR MARÍA INÉS DEL VERBO ENCARNADO."
USTED CONOCERÁ, CUANDO LA IGLESIA ESTÉ PASANDO TRIBULACIONES, A UN SACERDOTE JOVEN, LLENO DE FERVOR...
SERÁ USTED SU AMIGO Y DIRECTOR ESPIRITUAL... ESE SACERDOTE SERÁ MISIONERO APOSTÓLICO Y FUNDARÁ UNA NUEVA CONGREGACIÓN.
LA CONGREGACIÓN DE MISIONEROS DE LA PRECIOSA SANGRE, QUE HARÁ MUCHO BIEN A LAS ALMAS.

EN CUANTO LO TRATÉ ALLÁ, EN LA PRISIÓN DE PIACENZA, DESCUBRÍ QUE ERA USTED EL ANUNCIADO.

ES CURIOSO: PRECISAMENTE HE ESTADO MADURANDO EL PLAN PARA ESE CULTO A LA PRECIOSA SANGRE.

ENTRE TANTO, PÍO VII VOLVIÓ A ROMA ENTRE ACLAMACIONES.

EL PAÍS ESTÁ ESPIRITUALMENTE ARRUINADO, DESPUÉS DE LA INVASIÓN. ES PRECISO INCREMENTAR EL APOSTOLADO.

TENGO BUENOS INFORMES ACERCA DE DOS SACERDOTES LLENOS DE CELO: CARLOS ODESCALCHI Y GASPAR DEL BÚFALO...

PÍO VII LOS HIZO LLAMAR...
HE SABIDO QUE USTEDES DESEABAN INGRESAR EN LA COMPAÑÍA DE JESÚS.
¡OLVIDEN ESO! GASPAR DEL BÚFALO SERÁ MISIONERO APOSTÓLICO, Y CARLOS ODESCALCHI SERVIRÁ COMO DIPLOMÁTICO DE LA SANTA SEDE.
¡QUE DIOS LOS BENDIGA!
GASPAR SE SINTIÓ RECONFORTADO...
¡HAY QUE SALVAR AL MUNDO, AMANDO LA PRECIOSA SANGRE DE CRISTO, VERTIDA POR NUESTRA REDENCIÓN!
22

ANIMÓ A VARIOS SACERDOTES A QUE FUERAN CON EL COMO MISIONEROS.
IREMOS A LAS PEQUEÑAS ALDEAS, A LOS CASERÍOS MONTAÑESES, A TODAS PARTES DONDE HAGA FALTA PREDICAR EL AMOR, LA PAZ Y LA FE.
ESTOS LUGARES SON PELIGROSOS, PADRE DEL BÚFALO, PUES CON EL HAMBRE Y EL DESORDEN QUE DEJÓ LA INVASIÓN, ABUNDAN LOS SALTEADORES.
Y ERA CIERTO. LOS MALHECHORES ASOLABAN EL PAÍS...
LAS ALDEAS Y CASERÍOS SUFRÍAN ASALTOS, SAQUEOS, Y TODA CLASE DE DESMANES.
¡A ELLOS!
¡BANG!
23

LOS GOBERNADORES DE PROVINCIA PERSEGUÍAN EL BANDOLERISMO...

AUNQUE HABÍA ALGUNOS POCO HONRADOS, QUE RECIBIAN PARTE DEL BOTÍN DE LOS ASALTOS.

EL POCO PRINCIPAL ERA LA CIUDAD DE SONNINO, CENTRO DE LOS PEORES MALHECHORES.

LOS ESTADOS PONTIFICIOS DECIDIERON PONER REMEDIO A TANTOS CRÍMENES, Y PLANEARON SITIAR Y AMENAZAR SONNINO.

FUE PRECISO HACER LA GUERRA.

¡RÍNDANSE, O ARRASAREMOS LA CIUDAD!

¡SI DENTRO DE CUARENTA Y OCHO HORAS NO SE HAN RENDIDO, ABRIREMOS FUEGO!
ENTERADO GASPAR...
¡HAY QUE EVITAR TAL DESTRUCCIÓN!
PIDIÓ AUDIENCIA AL PAPA, Y...
ME ATREVO A ROGAR A SU SANTIDAD QUE HAGA SUSPENDER LA ORDEN DE FUEGO, Y QUE ME PERMITA TRATAR DE CONVENCER A LOS MALHECHORES.
EL ARRASAMIENTO DE SONNINO AGRAVARÍA LA SITUACIÓN. ¡HAGAMOS UN INTENTO DE PAZ!
ESTÁ BIEN, HIJO... DEJO EN TUS MANOS LA SOLUCIÓN.

ENTONCES SE DIO A LA TAREA DE BUSCAR UN GRUPO DE MISIONEROS QUE LO ACOMPAÑARAN...
LOS MISIONEROS DE LA PRECIOSA SANGRE ENCABEZADOS POR GASPAR, FUERON ALLÁ.
¡PAZ! ¡PAZ, HERMANOS! ¡ESCUCHEN Y ATIENDAN!
¡EN NOMBRE DE JESUCRISTO, VOLVAMOS AL BUEN CAMINO DEL AMOR AL PRÓJIMO!
¡QUISIERA TENER MIL LENGUAS PARA ENTERNECER TODOS LOS CORAZONES CON LA PRECIOSÍSIMA SANGRE DE JESÚS!
POR ELLA, HERMANOS, VIVAMOS EN PAZ Y NO OFENDAMOS MÁS A DIOS.
26

VOLVEREMOS A LA VIDA DE CRISTIANA CONVIVENCIA, PADRE GASPAR.
EL ARRASAMIENTO DE SONNINO FUE ASÍ EVITADO POR ÉL...
POR DESGRACIA, LOS FUNCIONARIOS CÓMPLICES VIERON QUE SU "NEGOCIO" SE ARRUINABA, Y...
ESCRIBIRÉ AL PAPA, CALUMNIANDO AL PADRE DEL BÚFALO, A VER SI LO RETIRAN DE AQUÍ, DE LO CONTRARIO, ME ARRUINARÉ.
LAS DENUNCIAS CONTRA GASPAR LLOVIERON ANTE EL PAPA, Y...
¿POR QUÉ SE MURMURA DE TI, HIJO MÍO?
LO IGNORO, SANTÍSIMO PADRE... SÓLO SÉ QUE EL QUE AMA A DIOS HABLA POCO, TRABAJA MUCHO Y LO SOPORTA TODO.
27

OLVIDANDO LOS AGRAVIOS, VOLVIÓ A SU CONGREGACIÓN, A SUS MISIONES...
A PEREGRINAR, A PREDICAR, A GANAR CORAZONES Y A ILUMINAR CONCIENCIAS.
PADRE GASPAR, LLEVA USTED MÁS DE DOS HORAS GUARDANDO SILENCIO. ¿QUÉ LE PASA?
HIJO, TEN PRESENTES ESTAS PALABRAS: HABLAR POCO, HABLAR BIEN, HABLAR A TIEMPO.
Y USTED, PADRE, ¿NO HABLA MUCHO CON DIOS?
HAY QUE HABLAR POCO CON LOS HOMBRES, Y MUCHO CON DIOS.

LOS MISIONEROS ERAN RECIBIDOS CON ALEGRÍA EN TODAS LAS ALDEAS, ESPECIALMENTE EN LAS MÁS POBRES.
VEAMOS SI AQUÍ NO SURGEN DIFICULTADES.
HAY QUE CONOCER LAS DIFICULTADES PARA SUPERARLAS, NO PARA TEMERLAS O PARA RENDIRSE.
LA TORMENTA ARRECIA... PASEN BAJO TECHO SUS REVERENCIAS, PRONTO.
LOS MISIONEROS SE PUSIERON A LEER SU BREVIARIO, MIENTRAS AFUERA DILUVIABA.
DE PRONTO, GASPAR SINTIÓ ALGO EN SU INTERIOR...
HERMANO BLAS, VAYA A LA HABITACIÓN PRÓXIMA Y TRÁIGAME UN VASO, POR FAVOR.
29

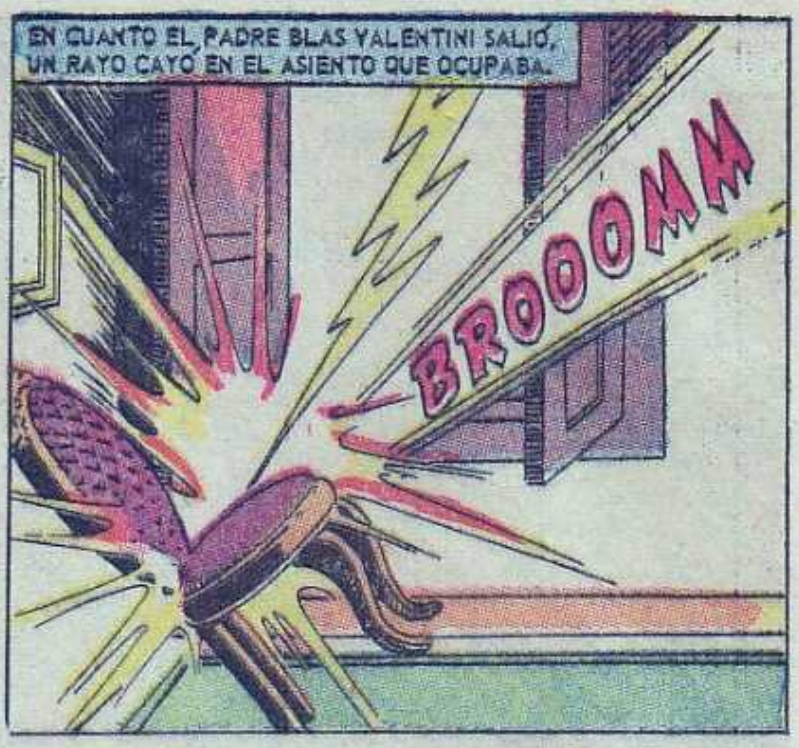
EN CUANTO EL PADRE BLAS YALENTINI SALIÓ, UN RAYO CAYÓ EN EL ASIENTO QUE OCUPABA.
BROOOMM

OTRA VEZ...
PADRE, USTED TIENE FIEBRE.

ES VERDAD, PERO LA FIEBRE SÓLO ME DARÁ MÁS FUEGO PARA PREDICAR; NO VA A IMPEDIRMELO.

SUS BIÓGRAFOS REFIEREN VARIAS ANÉCDOTAS ACERCA DE SU DON DE PROFECÍA...
30

MONSEÑOR MANESSE, OBISPO DE TERRACINA, SERÁ LLAMADO POR DIOS, QUE LO AMA POR SUS MÉRITOS.
EL OBISPO MURIÓ PRONTO.

SUS TRABAJOS ERAN TAN EXTENUANTES, QUE ESTABA DÉBIL Y AGOTADO.
PADRE GASPAR, USTED SE EXCEDE... ¡NO ESTÁ YA SU SALUD PARA ESTOS TRABAJOS!
POR DIOS HAY QUE HACER MUCHO, HACERLO PRONTO Y HACERLO BIEN...
MUCHO, PORQUE ÉL LO MERECE; PRONTO, PORQUE LA VIDA ES BREVE, Y BIEN, PORQUE ASÍ DEBE SERVIRSE A DIOS.
MIENTRAS TANTO, EL NUEVO PAPA, LEÓN XII, SUPO DE LAS DENUNCIAS FRAGUADAS CONTRA GASPAR DEL BÚFALO...
Y EN AGOSTO DE 1825...
¡LAS ACUSACIONES CONTRA GASPAR DEL BÚFALO, SON FALSAS!
31

LAS CASAS DE LA CONGREGACIÓN DE LA PRECIOSA SANGRE, CRECÍAN; LAS HABÍA EN SERMONETA, TERRACINA, SONNINO, VELLETRI, FROSINONE, BENEVENTO, RÍMINI...
MARÍA DE MATTIAS CONOCIÓ A GASPAR, Y ELLA FUE LA ENCARGADA DE LA RAMA FEMENINA DE LA CONGREGACIÓN.
PESE A LAS MUCHAS FUNDACIONES, LOS MISIONEROS DE LA PRECIOSA SANGRE ERAN ESCASOS, Y EL SANTO PROFETIZÓ...
LA CONGREGACIÓN ESTÁ AHORA MUY DECAÍDA, PERO CUANDO YO HAYA MUERTO, FLORECERÁ.
ASÍ FUE: GASPAR DEL BÚFALO MURIÓ EL 28 DE DICIEMBRE DE 1837... Y DESPUÉS DE SU MUERTE, LA CONGREGACIÓN FLORECIÓ EN EL MUNDO.
Fin

LIBROS CATOLICOS DE ESTAMPAS

Dirigidos y supervisados por reconocidas Autoridades Eclesiásticas

Una colección de gran utilidad que, en forma entretenida y amena, proporciona una amplia enseñanza de los aspectos fundamentales de su religión, a la juventud católica.

Una Publicación de

EDITORIAL NOVARO-MEXICO, S. A.

$ 4.25 M. Mex.

ESTAMPAS ENGOMADAS, A TODO COLOR, para intercalar en los textos

De venta en todos los establecimientos de libros y revistas, o en la

DISTRIBUIDORA DE PUBLICACIONES UNIVERSALES, S. A.

Donato Guerra, 9 — Apartado Postal 10223 — Tel. 35-69-41 — México 1, D. F.

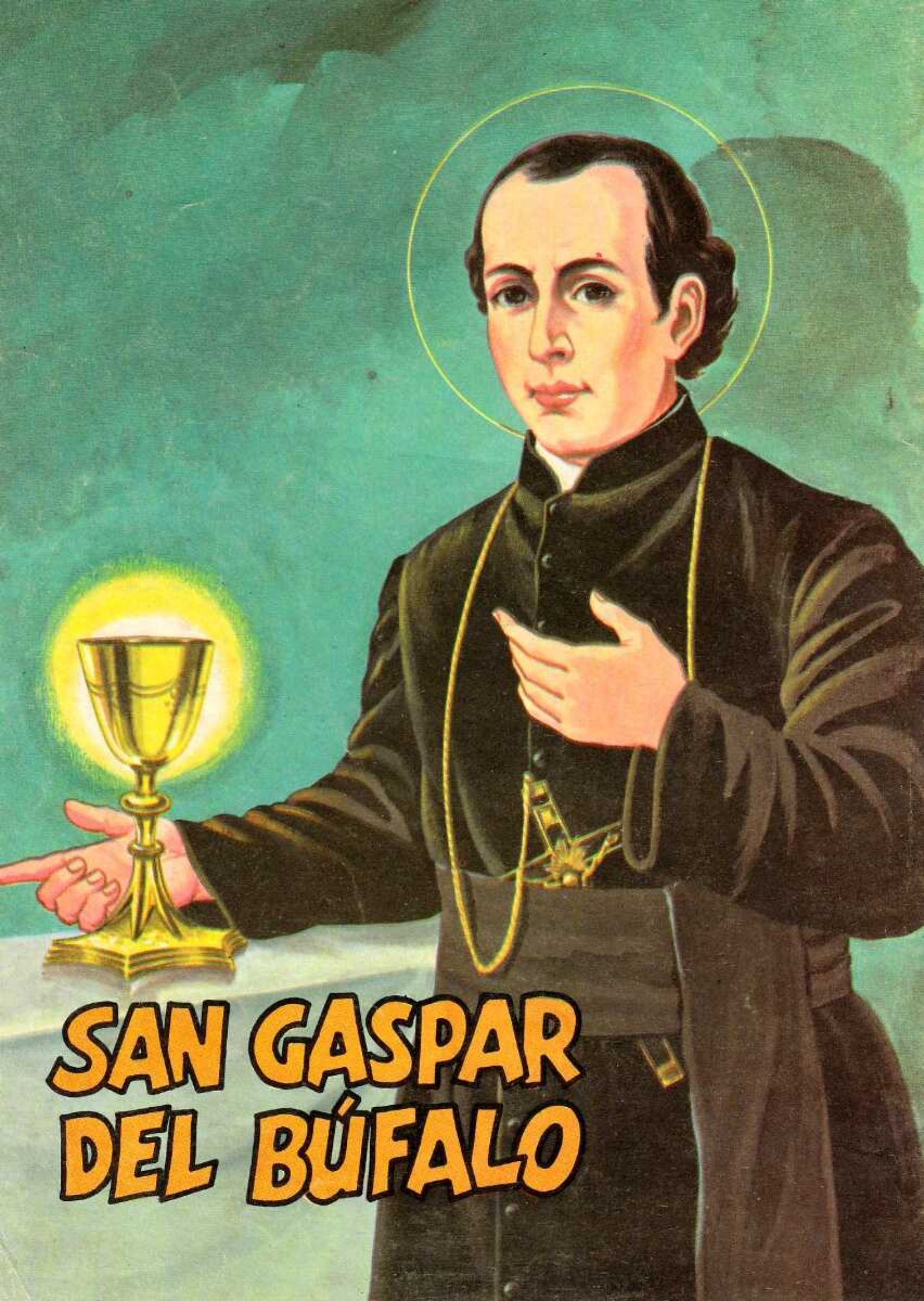
SAN GASPAR
DEL BÚFALO